30 let DES OP | ZÁCHRANNÁ STANICE ŽIVOČICHŮ PLZEŇ

Záchranná stanice ptactva – od základů k voliérám

Od počátku 90. let 20. století se zvyšoval příjem pacientů, počet zásahů se pohyboval mezi 50 - 70 ročně. Hned po založení v roce 1992 začal spolek řešit vznik léčebného zařízení. Stavař Pavel Samek, projektant Ing. Libor Mandík a náš tehdejší veterinář MVDr. Zdeněk Rampich dali dohromady základ pro dodnes fungující léčebný areál na Doubravce.

V květnu 1993 je projekt Záchranné stanice ptactva hotov, v září téhož roku začíná na pronajatém městském pozemku v Plzni – Doubravce **výstavba léčebného areálu**.

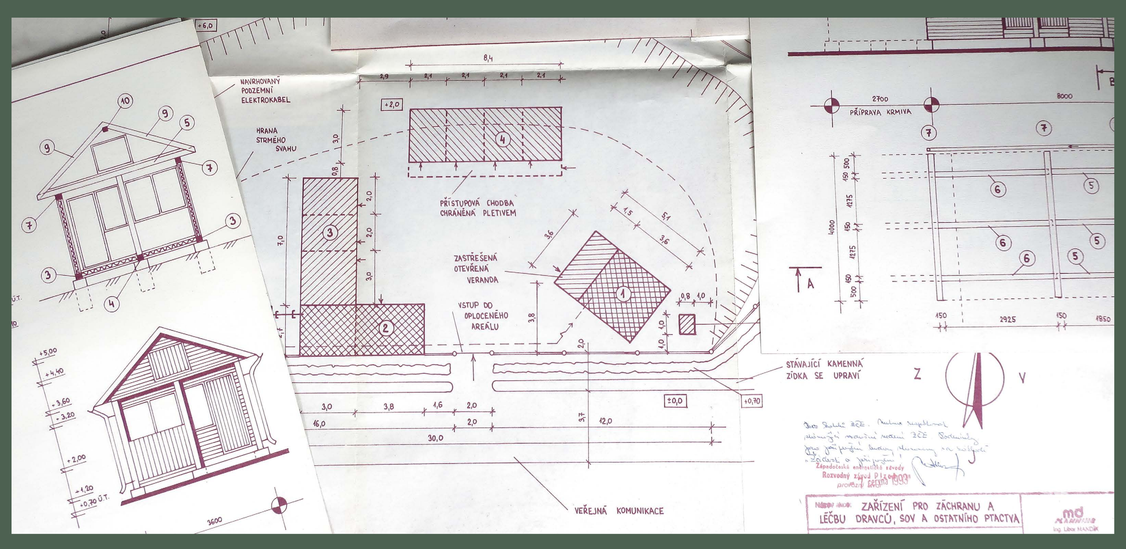

Během let 1993-1995 odpracovalo 12 členů DES OP na výstavbě záchranné stanice v Plzni svépomocí stovky brigádnických hodin za finanční a materiální podpory od plzeňských městských obvodů, města Plzně, bývalých okresních úřadů Plzeň – jih, Plzeň – sever a soukromých sponzorů a dárců.

Dne 22. prosince 1995 byla Záchranné stanice ptactva Plzeň úspěšně zkolaudována, náklady včetně projektové dokumentace nepřesáhly 260.000,- Kč.

OD PTACTVA KE VŠEM VOLNĚ ŽIJÍCÍM ŽIVOČICHŮM

Od roku 1996 až do roku 1999 provozoval DES OP pouze Záchrannou stanici ptactva. V roce 2000 se DES OP stal členem **„Národní sítě záchranných stanic ČR“**. Ze **Záchranné stanice ptactva Plzeň** se stává **Záchranná stanice živočichů Plzeň (ZSŽ)**, rozšiřuje se chovatelské i léčebné zázemí pro savce, plazy či obojživelníky, zdokonaluje se i servis a činnost.

BUDOUCNOST
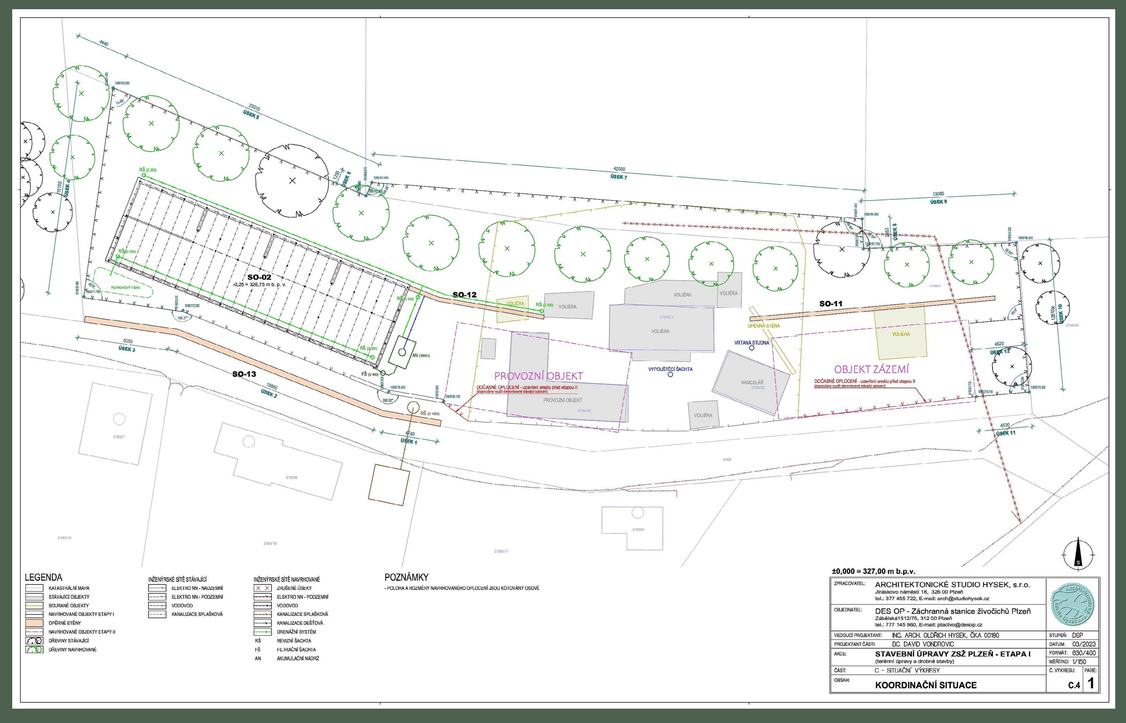
DES OP má hodně práce za sebou, ale také před sebou. Současné zařízení, byť plně funkční, už pomalu přestává odpovídat dnešním požadavkům a trendům. Stávající léčebný areál čeká celková rekonstrukce, rozšíření a přestavba. Je třeba přistavět chovatelské zázemí, větší voliéry, ošetřovnu, přípravnu krmení, skladové prostory na krmení i technické vybavení a s tím související sociální zařízení. *„Vážíme si veškeré podpory veřejnosti, firem, jednotlivců a města, které nám pozemek na rozšíření ZSŽ prodalo za jednu korunu,“* říká Karel Makoň .